中華民國三十四年五月廿五日

聯合畫報

週刊

第一三三期

（本期共[illegible]一張）

聯合書報社出版

發行人：杭勤恩
主編：舒宗僑
社址：重慶青年路十六號
電報掛號：滋二九七三
電話：四一九四七
昆明辦事處：南屏街華區大廈
成都辦事處：興隆街四號
定價：每份十元，三月三〇〇元，半年六〇〇元，全年一二〇〇元（郵費封套在內）
印刷者：文化建設印務局
辦事處：儲奇門行街二二八號
內政部登記證警字第八八二二號
中華郵政登記認爲第一類新聞紙類
東川郵局執照第八二三號

本期重要目錄

德國投降是日本的好榜樣
德國簽訂無條件投降的人物
艾帥會晤蘇聯代表
大琉球美軍猛攻那霸
我軍湘西大捷猛炸寶慶
大琉球島上的美軍攻勢
中印大油管完成
中美人員在山腳監視油管
運送油管的C—47運輸機
洛克繼任納爾遜在華工作
美蘇會師突爾高
美海軍的偉大陣容

德國無條件投降是日本的好榜樣！

歐洲的戰爭，經過了五年多的光陰，到一九四五年五月七日，乃得告一結束。五月七日，法國境內里姆斯地方來了幾個垂頭喪氣的德國高級軍官，他們就是代表德國杜尼茲政府到艾森豪威爾將軍總部來簽署無條件投降協定的人物。上圖德參謀長約德爾中將（中）正在協定書上簽名，其左爲其私人副官奧克斯紐斯少將，右爲德海軍總司令佛烈德堡海軍大將。

勢必走上希特勒道路的敵閣首相鈴木貫太郎

美杜魯門總統在宣佈德國無條件投降，歐戰結束之消息時，指出了「勝利才完成了一半」，並且說：「日本還有一支兵隊存在時，美國絕不以爲戰爭已經結束！」換言之，美國以及全世界愛好和平而眼光遠大的人們對日本祇有一個共同的目標：日本必須無條件投降！

德國的無條件投降，正是日本的前車之鑒。儘管日本軍閥顯發宣稱日本將作戰到底，儘管日本軍閥還在努力搜集一切力量來作孤注之戰，歷史演進的路向，已經不是他們所能轉變的了。鈴木以及日本黷武的軍閥們如其不信，B—二十九的巨彈，開入麻六甲的英國艦隊，以及在湘西和贛州反攻的我軍，在太平洋區內作戰的美軍……都會告訴他們：不是無條件投降，就是完全滅亡！

日寇目前最大的企圖，無非是想竭力延長戰爭，爭取時間，以便以協議的和平，換取無條件投降的命運。近來日本乞和之說頗爲流行，但在日本軍事機構尚未完全崩潰前，日寇一切乞和的試探無非是一種遷延時間，分散盟國注意，懈怠盟軍士氣的伎倆。

這裏，我們刊載了德國無條件投降的幾張圖片，這些圖片無疑地將成爲第二次大戰中最可貴的歷史的一頁。（巴黎無線電傳眞照片）

五月七日，德國正式向美英蘇提出無條件投降之請求，蘇方當派索羅巴羅夫中將代表蘇軍前赴里姆斯，圖示西歐盟軍最高統帥艾森豪威爾元帥會晤蘇聯代表索羅巴羅夫中將時情形。（巴黎無線電傳眞圖片）

里姆斯地方作爲艾森豪威爾元帥總部的某學校，將成爲世界史上一個有名的地點，圖示德國簽定無條件投降之代表（背向外者）正簽定降書，盟方代表坐於長桌之上端。本圖片乃盟軍最高統帥部權威方面特准發表者。（巴黎無線電傳眞照片）

舊金山會議中最受注意的沙特阿剌伯代表團

沙特阿剌伯代表團在舊金山會議場中最受一般人的注意，因爲他們有特殊的服裝，而且象徵了聯合國家間的澈底合作。左圖爲代表團中之皇家子弟人員，彼等於四月十日到達紐約。

納爾遜辭職．洛克繼任納氏在華工作

美總統派駐我國政府私人代表納爾遜於五月十五日向杜魯門總統辭職，已獲准許。杜魯門總統命洛克（左圖）繼續納爾遜氏在華之工作，並稱納爾遜所創始在華成立戰時生產局及防遏貨膨脹工作，應於三個月至六個月完成。按洛克曾隨納爾遜來華，對所任工作，極有經驗。（無線電傳眞照片）

關島銀行開幕

美軍政府在關島基地上投資一百五十萬元開設關島銀行，使美軍及關島人民獲得不少方便。圖中兩位女郎在銀行開幕時前往存款，圖左行員係戰前原在該行任職者。戰前關島銀行係美海軍政府在一九一五年時創辦者。

第二次世界大戰中偉大場面：美蘇會師

四月二十六日美蘇軍隊在突爾高會師，這是第二次世界大戰中歷史性的偉大場面之一，下圖中美蘇弟兄相抱歡呼，友情笑容，象徵了兩國家的精誠合作。（紐約無線電傳眞——週刊）

美國海軍的偉大陣容

輕巡洋艦火奴魯魯號

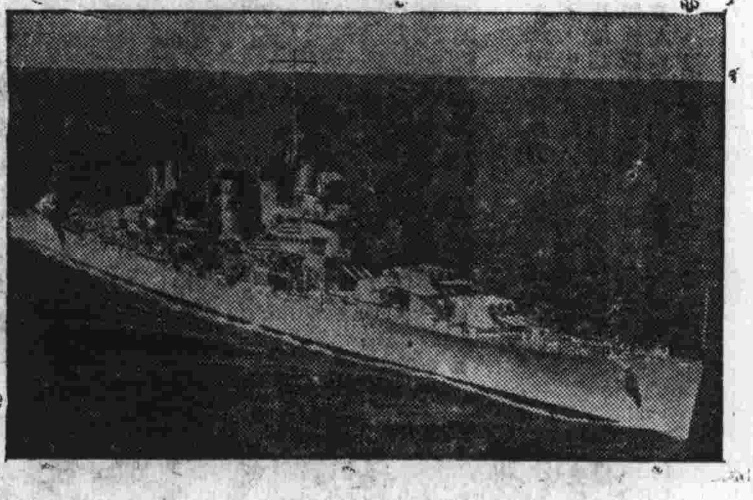

火奴魯魯號（Honolulu）在一九四一年十二月七日珍珠港事件時爲日寇擊毀，後經修繕後已積極參加海軍任務。該艦能容飛機六架，配有六吋及五吋大砲多尊。

戰鬥艦安德生號

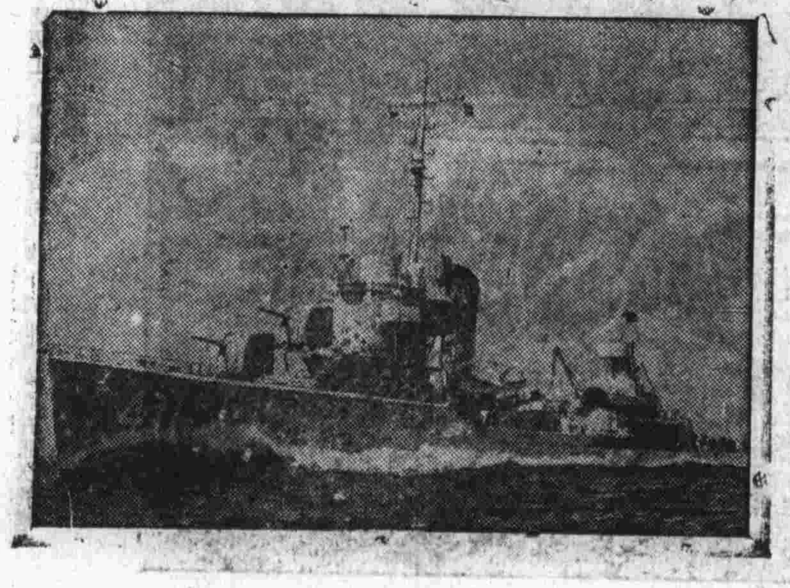

安德生號（Anderson）於一九三九年落成，一九四一年經過一度改裝及加強設備。該艦經過改良後，增加新炮位，增加高射砲位，並取銷船身低部之窗洞若干，以便從事激烈戰鬥任務。

「液體汽油炸彈」

五月十七日美B—二十九巨機五百架炸名古屋時

投落「液體汽油」燒夷彈一百萬枚於名古屋飛機製造廠區內，M—六九式燒夷彈中藏貯汽油，此種汽油在爆炸時可以噴射至二十五碼半徑範圍，引起廣泛燃燒。M—六九式燒夷彈大小不過十九吋，惟置於如下圖之包發中，正源源自美工廠中運往太平洋區美各空軍基地，備作摧毀日本本土軍火工業之用。下圖中二工人正在檢視此項包紮。

中印大油管完成

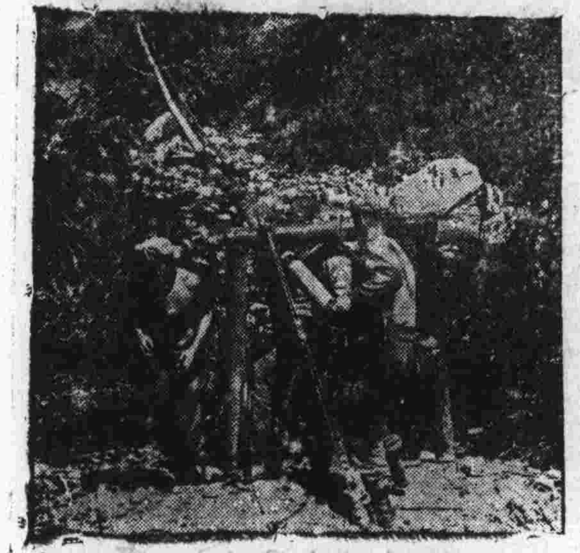

從印度將汽油運入中國的中印大油管，好像是一條大動脈似地，把作戰所需的鮮血——汽油——輸進中國來，這條大油管已在本月五日完全敷設完工，大量的汽油，即可源源輸入中國，供給軍事上各種用途。這條大油管的敷設工程，和史迪威路工程同樣的艱難，盟國弟兄們爲它不知流了多少血汗，它完成之後，盟國對日打擊必更加強。左上爲中美工程人員工作時情形，左下爲敷設通過喜馬拉雅山谷油管之情形。

中印大油管是繼滇緬血戰所獲的豐碩結果，中美軍隊及勞工爲修築史迪威公路及完成中印大油管，曾犧牲不少熱血和生命，左圖中美國工程師正在和中國工人共同在臨時橋樑上進行拖運油管工作。

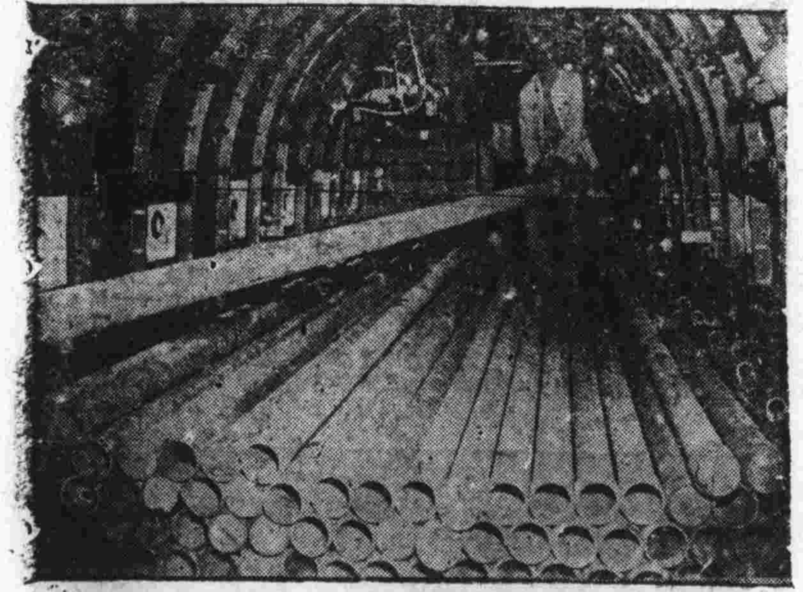

敷設於中國境內之油管全係由美國C——四十七運輸機運送。上爲中國工人進入飛機中拾下油管之情形，下爲中國工人抬送汽油管，堆置於某基地中之情形。

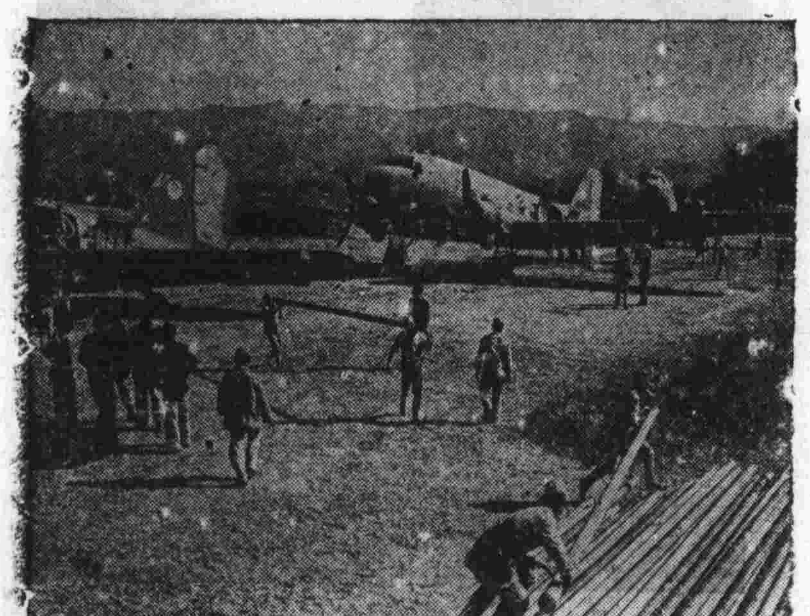

中印大油管的完成，是中美合作對日作戰的又一偉績。在美國工程師設計下，中美工程人員努力推進敷管工程，使此油管自印度基地起，經過起伏之山岳，岩石，通過曠野蠻荒之區，將作戰所需的血液——汽油——帶進中國來。右圖中中美人員正在山腳下敷設油管，在圖中可以看到油管像長蛇似地蜿蜒而來——它是敵日寇死命的長蛇。

中國勞工在美國工程師指揮下將油管安置在肥沃的稻田中所挖好的土壕中。

大琉球美軍猛攻那霸

大琉球島爲日本本土之門戶，美軍於三月底突在該島登陸，頗使日寇驚惶不已。美軍順利佔領該島中部後，即南下殲滅頑抗之日寇，展開空前激烈之戰鬥。美軍現已利用所佔之楊潭機塲（左圖），對頑抗之日寇發動空中攻勢，大琉球島一日完全入盟軍手中時，此種空中攻勢即將集中施於日本本土。（塞班無綫電傳眞照片）

大琉球島南部之戰事，正在激烈展開中，美軍刻已攻入該區內重要據點首里，滲入那霸，逼近機場。日寇在廣播中已承認島上形勢嚴重。美第九十六師之弟兄正在檢視日寇屍體。日寇瘋狂之抵抗，徒使其死亡倍增而已。（塞班無綫電傳眞照片）

配合着大琉球島上的攻勢，麥克阿瑟元帥指揮下之澳軍復在婆羅洲登陸，圖示澳軍砲隊正自撒登島上轟擊塔拉甘島，掩護盟軍登陸。（馬尼剌美新聞處無綫電傳眞照片）

湘西大捷 猛炸寶慶

日寇在湘西發動攻勢，企圖進窺芷江方面美空軍基地之詭計，經我軍予以痛擊，業已完全粉碎。此次湘西大捷，美國報紙迭加讚譽，且有認係中日戰爭轉捩點者，吾人特自致勝因素上予以分析，可知此實頗具深刻意義，蓋此次湘西之捷，證明我國軍隊如有適切掩護，合作以及優良之裝備及英明之指導，必能粉碎敵人任何狂大之企圖。月前我軍兩翼合併，直迫寶慶，河池，金城江均經克復。中美空軍此次協助地面部隊作戰，極爲英勇，蔣委員長曾頒令嘉獎。陳納德將軍統率下之美第十四航空隊，迭襲寶慶（左圖爲本月九日寶慶上空所見情形），予敵方接濟給養等之損傷極大。圖中之河流，即爲湘水。此次一次投彈一百噸。

聯合畫報 週刊
第一三三期 第三張
發行人 杭勁思
地址：重慶青年路…… 成都辦事處：…… 內政部登記證警字八二二號 中華郵政登記第一類新聞紙執照八二三號
中華民國卅四年五月二十五日

本期重要目錄(二)

大軍東調業已開始
鈴木行將就木矣 莊南作
盟軍怎樣管制佔領區 怎樣控制日本
略談戰時日本繪畫 (黃茅)
農忙(續) 田濤
水上醫院
日寇興敗錄

一週間

五月十四日 六全大會決議十一月十二日召開國民大會。
十五日 蒂托佔的理雅斯特問題成僵局。蘇公佈德軍投降完竣。
十六日 美機五百架猛炸名古屋。
十七日 六全大會續選蔣中正任總裁，決議請政府動用凍結美金。
十八日 六全大會通過促進憲政要案。大琉球美軍猛攻首里。
十九日 福州以東我逼馬尾。
二十日 美機炸台灣。
廿一日 六中全會閉幕。

大琉球轟炸里程圖

大琉球島近日正在激戰中，首府那霸不久可以攻下，此島一旦攻下，美軍即可以整個的以空軍優勢控制日本三島和中國大陸沿海，使其海上補給遭受絕對的威脅。右圖是大琉球Okinawa的轟炸里程圖以及與塞班轟炸里程的比較。從琉球機場起飛的戰鬥機（五百英里以內）可以隨意到九州，溫州和台灣，中型轟炸機（七五〇英里以內）可以到本州，中國的南京、上海、汕頭等處，超級堡壘（一〇〇〇—一五〇〇英里）可以廣及庫頁島，東三省，平津地方。請一比起塞班來是進了七百五十里，本來超級堡壘從塞班祇夠達到東京名古屋的，現在是可以伸展到東三省了！

盟機猛炸日本本土
大軍東調業已開始
杜邱史會議可望早日舉行

代表德國簽定降書的約德爾

歐洲戰爭在德國投降後，許多新舊糾紛問題，相繼發生。成爲聯合國家最大創傷之一的波蘭問題，還未覓到適當的解決，英國和南斯拉夫之間，又因的里雅斯特駐軍問題發生爭執。此外如希姆萊從容脫逃，戈林尚未受審等等，也被引爲值得遺憾的事。一向以歐洲爲重心的若干強國，目前正力謀各就自己的立場來解決許多大小糾紛問題。週來盛傳杜邱史三巨頭將行會議，正表示盟國希望早日澄清歐洲局勢的決心；但是勝利後的盟國是否能像前此之和衷共濟，同心一意，以求各項問題獲得合理解決，却非任何人所能預言。歐洲局勢的混淆，將影響亞洲勝利的發展。

歐洲戰爭勝利結束後，日本投降的謠言立即風行無阻，這種謠言在英國更爲一般人所注意。甚至有人熱烈討論「假使日本投降」後之處置問題。我們以爲不徹底消滅日本作戰力量而憧憬於日本投降的美夢，無非是舊的「均勢」政策的新玩法，這種企圖當然是人類絕大的危機——因爲它將促使第三次戰爭早日來到。所喜的是美國在歐洲勝利結束後，對於日寇的攻擊非但沒有削弱，並且

——二十九超級空中堡壘不斷轟炸名古屋飛機工廠及東京工業區，並在日寇內海若狹灣及豐後水道投下魚雷，封鎖日本本土，已使日寇難以對付。一旦大琉球島起飛之盟機飛臨日本上空，將使日寇無片刻安寧之時。

開入麻六甲海峽之英海軍於十六日發現日本一萬噸巡洋艦一艘，當即予以擊沉，這是英海軍東來的第一聲捷報。法國和加拿大軍隊以及波蘭軍隊，亦願多所貢獻。

十八日莫斯科出版報紙上均以顯著地位刊登致史達林元帥之公開函件，該件中聲稱由日聯統治下之庫頁島北部，爲一「值得記憶之蘇聯土地」。同時駐西伯利亞某地之紅星報記者發出電訊謂蘇聯軍官已在該地舉行二十日之會議。日本讀賣報知新聞於十七日社論中對蘇聯動向，頗多愁慮猜測之詞，該社論中謂歐洲戰後蘇聯之新負相。戰後問題將如何，經過絕大的流血話後，盟國首領當如何採取適當方式以求解決。至於日本，擺在它面前的祇有一條路：不是無條件投降，就是徹底的殲滅！（五月二十一日止）

鈴木行將就木矣

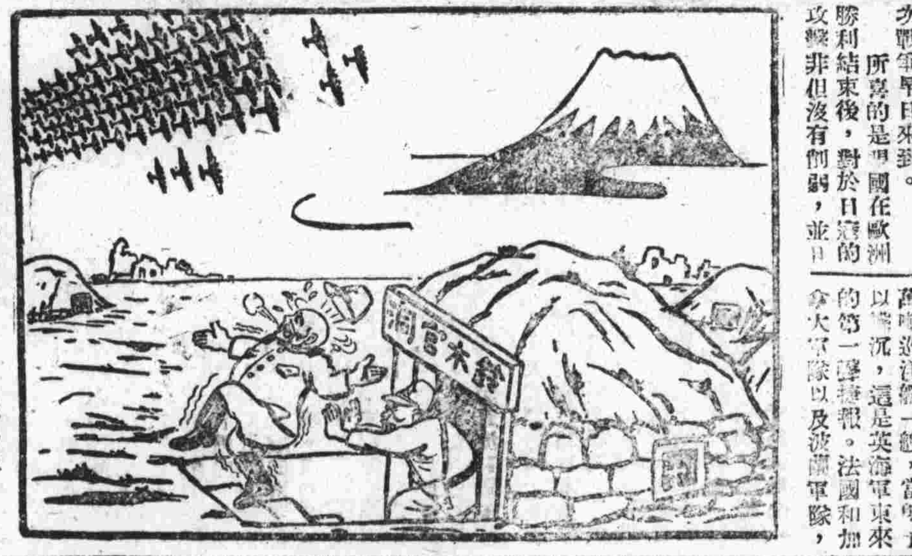

莊南作

更爲增強。美軍自三月卅一日登陸大琉球島後，即向島南推進，展開太平洋戰爭中最激烈之戰鬥，至本月十八日，尼米茲元帥總部始正式宣佈美海軍陸戰隊第六師進入大琉球島首府那霸之消息，同時日寇在廣播中亦承認大琉球島戰爭形勢已極嚴重。杜立特二級上將將東調主持太平洋戰區空軍統帥部之消息，爲盟國加強對日空中攻勢之先聲。大隊B—二十九均已首途東來。至發稿時止，大琉球島上美軍業已完全佔領糖片山，菲島起飛之盟機，一度轟炸台灣，據日本通訊社消息謂美特種混合艦隊有進迫九州之勢。

在中國戰場上，我軍克復福州後，追擊潰敵，攻迫馬尾，並完全肅清長樂殘敵。湘西方面我軍於克復洞口，桃花坪等地後，正攻擊被困於寶慶西北一帶之敵軍。豫南方面我軍在西峽口一帶內阻擊敵

大琉球一旦攻下
敵與我國大陸交通將被切斷
原料供給將大受影響

（華盛頓五月廿一日電）此間消息靈通之觀察家僉信大琉球之征服乃使美空軍得以據此基地而隔絕日本通中國大陸之路。此一打擊，可截斷日本本土與中國，馬來亞及泰國各地之日軍間之生命綫，現敵正死守蘇門答臘油礦，以延持日帝國殘喘。此間軍事評論家聲稱，使日本三島之戰時工業原料無法得到亞洲大陸之接濟。而敵新聞界亦改變其往日作風，直認大琉球戰事對時局負重大意義。（請參看本版地圖及說明）

傳美坦克軍將領巴頓將軍率領中國

（倫敦五月十七日電）邱吉爾今日在唐寧街十號接見艾森豪威爾與蒙哥馬利；蒙哥馬利將受任盟軍統制德國委員會英國委員。如是則亞力山大當留任地中海以靜解義大利與南斯拉夫的里雅斯特及捷克問題。巴頓今日路過倫敦，或將赴中國以其著名之第三軍坦克隊對攻日本。

仰光收復關係重大

（倫敦五月廿日電）緬甸解放收關整個遠東戰局，造成日本統制大東亞策略之一大裂痕。仰光之失無異截斷日本海外領土

英在遠東謀保持權益

（倫敦五月十七日電）新加坡將爲國際大港口，此間一般可靠方面傳英國將堅持保留香港以及其他爲日寇所侵佔之太平洋諸大港口，而主權仍屬英國。但新加坡將爲真正國際港。澳洲與新西蘭在戰後將在太平洋代表英國負更大政治與軍事責任。

日曾予援濟印度洋德潛艇

（倫敦五月十七日電）向英艦隊投降之第一艘德潛艇，今日駛到利物浦途中，載有日軍供給德國之軍用物資：內容錫十噸，鎢四噸，鋅八噸，橡皮八噸，奎寧半噸。此種原料乃日艦運往接濟印度洋內德潛艇者，今後或將此項原料用於對日作戰中。

死得其所

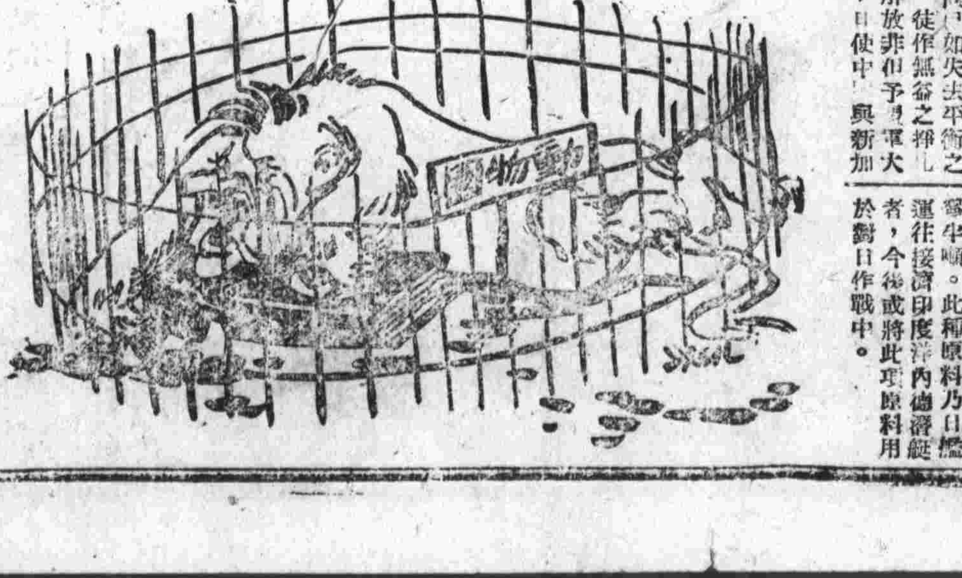

文元作

時事問答 答案

（一）一九四二年一月一日簽名加入聯合國家的有：美、英、蘇、中、澳洲、比、加拿大、哥斯達里加、古巴、捷克、多明尼加、薩爾瓦多、希臘、危地馬拉、海地、洪都拉斯、印度、盧森堡、荷、紐西蘭、尼加拉瓜、挪威、巴拿馬、波蘭、南非、南斯拉夫。一九四二年六月五日墨西哥參加，六月十四日，菲律賓加入，七月二十八日阿比西尼亞加入。一九四三年一月十八日伊拉克參加，廿八日巴西加入，四月二十七日玻璃維亞加入，九月十四日伊朗加入。一九四四年一月十七日哥倫比亞加入，四月十日利比亞加入。一九四五年一月一日法國加入，二月十四日祕魯，厄瓜多爾，智利，委內瑞拉加入，二月十四日烏圭加入，二月廿八日埃及土耳其二國加入，三月一日，沙特阿刺伯加入，敘利亞，黎巴嫩在四月中加入，共四十七國。

（二）V—E DAY是歐戰勝利日（Victory over Europe）V—J DAY是戰勝日本（Victory over Japan）

（三）據美國專家估計，日本在戰前的石油儲量每年約三千三百萬巴禮，其中一千萬巴禮係在本土製造（都爲人造代用品），二千三百萬巴禮係自所屬地區中獲取，日本戰時年耗量亦達三千三百萬巴禮。目前緬甸已爲盟軍克復，年產一千萬巴禮之塔拉干島亦爲盟軍所佔，而美機集中轟炸日本本土之煉油廠，其生產量大爲減少，予日寇之打擊極大。

（四）目前在太平洋方面的美國海軍計有哈爾賽上將指揮之第三艦隊，斯普魯恩斯上將指揮之第五艦隊，金開德上將指揮之第七艦隊及佛萊徹二級上將指揮之第九艦隊。

水上醫院

戰時珍聞

美國最新式的海軍救護船「寧靜號」，載重一萬五千噸。內部醫室病房全裝有冷熱氣管，使船內溫度經常穩定。這種救護船最適合進攻區廣泛的駛用。傷兵病人可以連同運輸小船直接吊上甲板，抬入手術間。寧靜號特異處，等於把一座水上醫院搬到前線去。船的上下層用四架電梯通行，二架速度較慢的爲病人乘用，二架爲工作人員上落之用。大手術間在二層船的中心部份，因爲這個地位最穩和最少波動。手術間之外有耳鼻眼喉專療室，牙醫室，眼鏡配光室，和價值數百萬的配藥室。病房設備附有蒸汽浴室和專爲骨折病人療養的x光室。骨折室內的床都是活動的吊牀，起坐躺臥特別構造，務使受傷部份不受震動，在必需時候可以在牀上照x光綫。船上備有血漿血清輸血房等等，有用具消毒房，蒸溜水製造房以及備有各種食物的營養廚房。還有二頭鐵器牛，每日出鮮奶八十加侖，所謂鮮奶實在是調過新鮮奶油的奶粉，再加上奶內應有的養料。

該船航程一萬二千哩，每小時速度七哩半。可容病人數八百另二位，醫師五十八位，護士卅位，和紅十字會女服務員二位，船上職員廿四位，水手二百卅名，病房侍者二百卅八名。緊急時病牀可增添至千餘位以上。

除了爲水上醫院設備之外，還備有陸上救護車和小型救護車。「寧靜號」表示長及闊各卅四呎之紅色大十字，以示傷兵船的意思。同樣的船艦據說在太平洋上將有十五艘之多。

日寇興敗錄

C.Y.

在希特勒已被打倒，歐洲戰事勝利結束的今天，「歐洲第一」的戰略時期早已過去，聯合國唯一的共同敵人就剩歐洲邊緣，太平洋上掀風作浪的星魚——帝國主義的日本了。

在聯合國偉大的軍力打擊下，法西斯日本的潰敗當然是必然的，因此聯合國人士已考慮到如何處置日本的問題，因此我們發表了下列的八張地圖，簡單地表明日本軍閥帝國——這萬惡的星魚是如何逐漸伸出他侵略的魔爪的，希望能對在考慮怎樣斬斷這些「魔爪」上有所輔益。

一、十九世紀初，俄人佔取原屬中國的庫頁島。一八六七年日俄開始談判，商議對該島聯合佔領，但結果並不完善，於是在一八七五年，日本正式「出讓」庫頁島而自俄人手中換取全部千島羣島。此爲日本領土擴拓之始。一八七六年又據小笠原，一八七九年又自我國奪去琉球羣島。

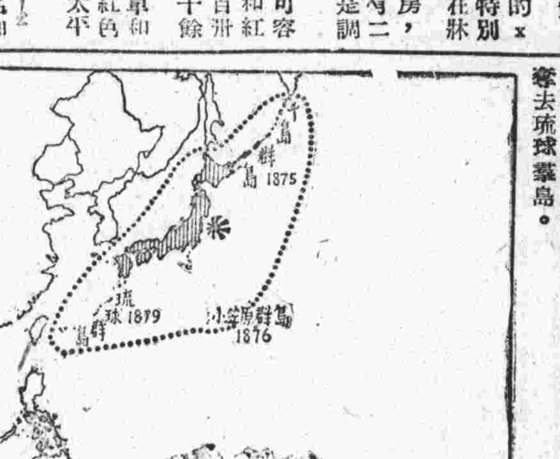

二、日本自吞併小笠原羣島後，侵略勢力繼續向南發展，一八九一年日本政府宣佈硫磺羣島是日帝國的一部份，一八九五年中日之戰（甲午戰爭）日本割據我國已久的台灣，同時亦攫獲澎湖列島。一八九九年佔領馬爾庫斯島，獲得日本外圍據點。

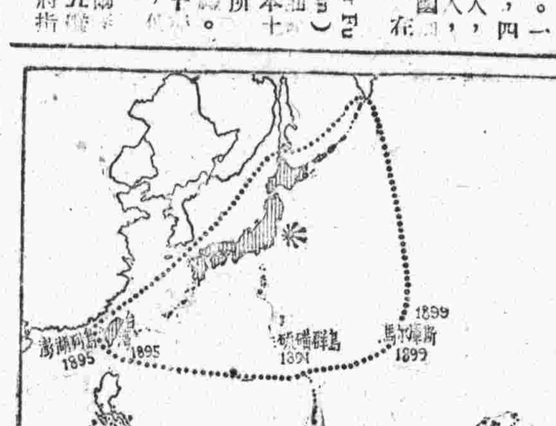

三、日本爲以退出庫頁島以換取千島羣島，但其侵略野心並無止境，於一九〇五年日俄戰後，依照樸資茅斯條約規定，將庫頁島劃分一半，日本佔南部份，同時自俄人手中轉租原屬於我國之旅順大連，並予以強佔，獲得對中國大陸軍事及經濟侵略之據點。

四、朝鮮本屬我國，甲午戰後，依馬關條約脫離我獨立，日俄戰後爲日之保護國，至一九一〇年日本將其併入版圖。

五、第一次世界大戰時，日本自德國人手中佔領了加羅林羣島，由於國際聯盟的恩惠，一九二〇年日本遂握有該島及馬利亞納羣島（除去關島屬於美國）以及馬紹爾羣島，日本獲得了「太平洋上的長城。」有了太平洋上侵略的本錢。

六、日本在海上雄踞志滿，又逐步實行其「大陸政策」。以傀儡爲跳板，於一九三一年強佔了中國東北三省，於一九三三年又進佔熱河省，並且開始以各種方式侵入華北，完全暴露了他侵略的面目。

七、日本於一九三七年七月七日掀起了對華侵略戰，一九四一年十二月七日又偷襲了珍珠港，掀起了太平洋上空前未有的巨浪。當時日寇稱霸已久的侵略毒焰四處漫延，不可一世。至一九四二年八月美軍於瓜島開始反攻前，日寇佔領的地區幾乎包括整個的西部太平洋及其沿岸大部份土地。

八、自美軍在太平洋上開始反攻迄今年五月此兩年零十個月中，蛙躍戰略成功，多少日本堅強據點皆已孤立無用，盟國海上攻勢的力量已達到中國海岸，日本海空軍已大部被殲滅，不久聯合國全面總攻開始，毀滅將是日本軍閥帝國不可逃避的惡運。

盟軍怎樣管制佔領區？

（聯合通訊社電）艾森豪威爾元帥總部曾於三月卅一日第一次向德國宣佈：盟軍已渡過萊茵河，而該廣大地區上之德國政府已停止其行政之職權；軍事佔領德國內部之第一步主要階段宣告開始：

美軍統制區之軍事佔領計劃大綱已一度向德國人民廣播，申明在德國之美軍事政府將以嚴厲與公平之手段實施納粹徒除者之政治與軍事制度。

美軍在德國之軍政府將由艾森豪威爾元帥之副司令，二級上將[illegible]執行政治。克萊將軍為前線作戰時期與復員以堅強地佔領國之軍人見稱，對於軍事條件與人民能夠間之平衡措置尤為熟練。

克萊將軍之部屬均係軍事與人民關係研究之專家，熟悉被佔領國家之地理問題。美軍政府參謀部除軍事人才外，尚包括不少前外交家，議員，市長，銀行家，教授，以及專長飛機，公共衛生，治安，金融，公共事業之經濟學家；彼等均在事先悉心研究德國實際，風俗與地理者。

佔領德國及其他被佔領區之軍政府計劃開始於一九四二年，美陸軍部所設佛吉尼亞大學軍政府育訓人才訓練班；該項人才訓練班其後又在美國各大學內增開六處之多。專選富有經驗之人才，使其研究德國國情，地方政府，歷史，與經濟；自願担任此等職務之軍人。

軍政府人才訓練班成立後一年，美陸軍部又設民事參謀組；此民事組非但在德國施行軍政府，並在各解放區內解決民事問題。盟軍曾於一九四四年與法國西人民解放委員會訂立協約：在衛隊比利時，盧森堡及荷蘭之自由政府成立以前，由盟軍規定該解放區之民事法律。

在於佔領德國之軍事，政府將要為[illegible]完備，此為[illegible]與長期的西西里與義大利投降後被列為[illegible]國家，故而軍政府之管制亦較為[illegible]；在後方實行指導之機構。在德國則軍政府為唯一之政權。

戰爭結束與軍政府之開始並無明顯之界限，軍隊進入德國之際，艾森豪威爾元帥即宣佈盟軍軍事政府之政綱。同時戰事繼續進行，而受任軍政府職務之人員則隨前線部隊沿途組織軍事管制；其區域內或竟在戰事未結束以前，即開始軍政府職務。

軍事政府約分三期：一，在戰事開始與激烈中向被軍民宣佈法令；二，佔領後頒發緊急法令，立即管制人民；三，在隆屬軍事指導下逐漸回復正常之人民政府。

在軍政府管制下，軍事條件超越民事，因此軍事管制並不顧當地個人人民，亦不照顧人民權利；軍政府並不負[illegible]之生活，僅在執行法令與維持治安。軍政府並不負責德國人民之[illegible]城市之復興。[illegible]兒，軍政府不得不管制糧食與維持公共衛生等事務。

盟軍統一德國大綱已由盟軍最高司令部於去年十二月向德國廣播。其主要目的為[illegible]德國之國家社會主義，及依法律設立公正與平等之統治。

大綱中聲明德國人民不必希望美軍政府供給糧食燃料，或衣服；人民必須自行設法。其後美軍最高司令部又通告德國農民[illegible]，以免人民在納粹軍人無法搶劫時將受飢荒。

總部又稱軍政府由軍人執行用文字書明之法律，使德國人民免受納粹貪官汙吏，或私人報復等恐怖之害。一切法令將在宣佈後以文字傳播，使人民知悉法律之內容；除與軍政府政策有所衝突之外，一切原存法律繼續生效。

德國人民已受通告須安份守己，遵守命令；德國之民事及刑事制度，在清除納粹份子之後，將在軍政府指導下恢復原狀。舉凡一切犯德國普通法律者，將在德國法庭內受審判；德國法官將立誓執行一切人民之審判，無論何種信仰，種族，及政見之人民，其判斷皆一律須受美軍事政府當局之批准。

對於建築將盡力避免損壞。凡紀念碑，文件，文化或藝術作品，或有關歷史價值之文物，凡屬德國者仍予保留；凡由德國向各國劫掠來之藝術品，有科學或歷史價值之文物則將歸還原主。

在教育上，美軍政府之政策為誡絕納粹與德國黷武主義在德國教育制度上所施之毒化：德國教師將受命沿誡一切納粹主義，宣傳或復興納粹主義，或反對盟國，以及阻礙國際關係之種種教論。（安）

日寇大量製造「自殺」

（本報據紐約時報電）據可靠之消息：日本目前正在大量生產一種新型自殺飛機「倒仇」炸彈及最新型自殺飛機之機械。──日本駕駛員曾經顯露其心之勇門機內美國艦隊砲擊。目前在「櫻花」大批製造中之新飛機能裝二千二百四十磅炸藥，此種炸藥係裝於機頭中者，一如魚雷之機構。

駕駛員坐於飛機中央，飛機之推進機安在後部。該機飛行速度每時六百哩。[illegible]能在目標[illegible]物後，全機立即爆炸。

自殺之駕駛員大多為日本人，亦有少數韓籍好飛機，彼等受訓六月，出發完成使命前有三個月休假。

駕駛員出發時被鎖於機座中，並不預備降落。飛機升空後機輪即自行脫落。駕駛員無法降落，不能安全降陸，故彼等自知出發時已決定必死之命運。

據稱自殺飛機在起飛後續[illegible]，大多係對付[illegible]之目標。此種飛機續航三區。[illegible]

此種駕駛員是選自志願人員，但日本空軍最高司令部則已徵調大批空軍人員以作「自殺」之用。

怎樣控制日本？

★海爾賽將軍談：

參謀部和我最近在討論征服日本以後的管制方略──這已經是個遲早問題了。我們必須預防對日再一次的戰爭。我們相信第一次大戰後凡爾賽和平會議的錯誤，竟讓一個瘋子叫希特勒的野心[illegible]併吞世界的狂妄軍事機械，應該給我們一個很好的教訓。

我們的計劃還在醞釀中，但是我們相信在原理上這個計劃是對的。在戰爭結束後，須有長期的軍事管制，在[illegible]期間不該任何和平條件，將整個日本帝國放制在「軍政高統帥部之下。

曾經人言來也許會感到這個計劃太殘酷，太武斷；但是對於我們，這是一一說到對日本永久和平的辦法。所以我要指出這不要十與條件是多少的重要。

對付日本應有軍法從事。

為要達到和平的目的，第一步先要使日本成為一個祇能為力的民族。這個民族已受一種錯誤觀念的完[illegible]淘治，他們把宗教任意曲解，而他們的武士道便是被曲解被[illegible]到軍事目標的一種宗教詭計。我們也許無法使全體日本人民鏟除這種狂妄的信仰，我們至少可以防止它的活動，使下一代的青年不致受它的毒害。

第二步，以正確的手段對付日本軍事與工業領袖。[illegible]

我們的海軍有權向[illegible]任何武器，日本人不准[illegible]的指揮。[illegible]

[illegible]

他們對自己的海軍力量不知道如何運用。一九四一年珍珠港事件之後，他們有相當強大的海軍，可是到現在一直錯過運用的機會，讓我們[illegible]。

[illegible]

軸心之歌——從三和合唱到獨唱——　蔡南作

略談戰時日本的繪畫（續完）

黃　茅

長谷川春子是日本國畫會的女畫家，日本人大[illegible]「北支戰線從軍員一人的[illegible]傷報家」，[illegible]是一張「[illegible]鄉情」是如何以「祖國的感情流露出一種態度」。在情調上我們不能說他表現了某一種情緒，但北支的思想情緒也在畫面上表現無遺了？還有一幅油繪的題材不但沒有事實，而且[illegible]。如五味吉郎的「[illegible]片影」是描寫[illegible]兩個士兵和一個小孩友善的，他們說是一現出和平色，日本兵和[illegible]民的樂福交融」云。無疑，這也是軍[illegible]所[illegible]的題材之一。

前些時候，日本繪畫界又舉行了一個所謂勸[illegible]了[illegible]美術社團的大展出──紀元二千六百年奉祝展。出品當中彫塑和日本畫不必說，以西洋畫而論，很多都與戰爭無關，成績也十分使人失[illegible]。就是作品，自己承認：一看看各室的作品，除了春陽會等在野團體下，像有什麼好成績似的」……並且指出出品的題材，都不能集體到所謂慶賀奉祝的誠意。

那麼是些什麼東西呢？大部份是各地的風景印象，便是可注意的，其中十分之八都是我論消[illegible]的名勝，如太[illegible]三鄉的巨幅油繪「一樂鏡域」，用[illegible]和澄[illegible]伴[illegible]出了北平樹林中的[illegible]，如果站在純粹繪畫的立場來說，這幅[illegible]算是頂出色的了。另外還有一幅大[illegible]美麗「珠江日落」，畫出個女人在江上划船，女人的[illegible]容[illegible]悲感，就是如作者所說的，使人感到「一抹哀愁」了吧？[illegible]一類作品很多，平心而論，好的也不少了。[illegible]於備[illegible]所謂戰爭繪[illegible]尤覺遜色，如什麼「某某地」，「國[illegible]之勇士」等，都是非常拙劣的作品。

最後[illegible]說到漫畫了。日本若干漫畫家在極困難的環境當中[illegible]的情[illegible]加以諷刺，加藤悦郎在這方面有過不多[illegible]的作品，如「戰時日本百態」一書張；其他如清水一民，[illegible]六郎等都有很多作品，他們不但用側[illegible]的方法把人民的苦痛，連讀者的疑忖也提到，不過這是比較早的情形，近幾年反而很少出現了。

一般說來，戰後日本漫畫界並沒有什麼了不起的進步，如果和我們抗戰中的漫畫界一比尤覺遜色，在先前就有一個叫做伊藤[illegible]雄的在「改造」一篇「日支宣傳戰」的文章上公開承認日本的圖畫宣傳戰不及中國了，稍後則有日本漫畫家的座談會上所承認的，今照抄如下：

寵生：照我看來，現在中國的漫畫比日本還好得多多，雖然帶點兒格羅斯派，但倘覺得很。

記者：中國之畫家是一致團結抗日的，因為以這個做中心目標，所以思想上非常堅強。加以技術也非常進步……

記者：廣州的街道，滿牆都是大幅抗日漫畫呢，現在大半塗掉了，可是他們的努力，他們都是那[illegible]圖者。

寵生：日本的漫畫，現在的確是打敗了仗。

小野：……技術上確是輸了。

還是他們的供狀。我想除了所謂「帶點兒格羅斯派」以外，其他都是公允的。（完）

帝國決戰體制

華群明作

實行自給自活　[illegible]　守陣地不退卻　[illegible]　擴大動員努力　發揚玉碎精神

萬家燈火（續）

多說也不停歇，便走出去接了。不同意，便走出去接了。只剩下舅母一個人伴守著老娘了。

舅母家的房宅，建築平庸無奇，一幢坐北向南的正房，一幢座東朝西的陪房，靠兩邊的十[illegible]用樹枝和稻草塗了泥，搭成一間放柴草的七[illegible]子裏，堆放的東西雜亂[illegible]，但成洲這個[illegible]命的女孩子，最喜[illegible]這種寂寞陰暗的[illegible]子，拿了針線去做活。自從[illegible]兒來到以後，她便有了一個同病相憐的伴侶，同著她坐在這裏寂寞陰[illegible]的車棚子裏歡話，學習做針[illegible]，刺繡花枕，描繪花草。

「成洲姐，大舅娘的病不要緊呀！你知道嗎？多麼姐姐去請三樓老太太來扎針呢！」小雛兒低聲說。

「那都是在地裏把病異特的。」

「大舅舅為人也太厲害咧，[illegible]還舅娘身體不好，為什麼還叫她在雨裏淋著壓山芋秧子呢？」

「所以他們比我的爹爹苦。」成洲感傷的說：「我爹爹除了吃喝嫖賭，什麼都不會做的。我怕伯才是[illegible]的人哪。……」

小雛兒[illegible]成洲的[illegible]圖有些[illegible]，[illegible]在[illegible]花的手也[illegible]，她低着頭，[illegible]紅了。這使小雛兒也不自禁的想到自己的處境來。但是她並不像成洲這麼好哭，她抑制了[illegible]的事，只屬[illegible]也只是[illegible]一口長氣，沉默一會。

「成洲，」小雛兒抬起頭來說：「你不必難過，什麼事都命定的，該着怎麼樣了我們也沒有法子的，什麼都已在前生子裏定的了。……」

在成洲聽來，小雛兒是[illegible]的，她自己本來也常常這樣想法，把不幸的遭遇交給命運，但她並沒有因此已減少愁苦。只有眼[illegible]才能把她的愁苦洩。她偷偷舉上手背去抹了一下眼睛，使勁的揩一下子鼻涕，頭也不抬，一下的又，穿着絲線的鋼針刺過枕布，用手在空中扯着。那被綳緊在花框上的枕布便發出[illegible]響音。雪上面[illegible]的鄰潔白透紅的臉，被前額下的一[illegible]遮擋[illegible]，更映[illegible]她的[illegible]美纖巧的一雙[illegible]成長的一雙[illegible]摸着[illegible]的枝子上[illegible]著一朵未刺繡的珍珠島，

小雛兒說。

「這花樣子是從那兒得到的？我也跟着鄰舍一位姐姐學過刺繡花兒，學了好幾個月，也沒學會，就是那二[illegible]分[illegible]的繡花針我就[illegible]得來。不過那[illegible]花繡[illegible]，[illegible]那就是只有天仙才做得出。……」

成洲聽得小雛兒的話，忍不住撲嗤一聲笑了，剛剛從枕布面子上拔出的一[illegible]尖[illegible]細的絲線被她笑得了鋼眼。她抬起頭來，[illegible]隻黑黑的笑眼直釘着小雛兒笑。

「這不難，只要你靜下心去學，就學會的。……」（未完）

成洲又揩一下鼻子，如今她的眼睛已乾了，[illegible]的眼珠閃出光，抬起頭對小雛兒[illegible]了一下，說：

「多麼姐姐那兒的繡子，多麼姐姐手兒[illegible]巧，剌什麼花子，只要[illegible]看過人家的，回來不要用[illegible]就會的。這刺繡的花我還是跟她學的呢。」

小雛兒那晨[illegible]的[illegible]一股，覺得這麼難的事多麼姐一看就會，她簡直變成了天仙。

時事問答

（一）參加聯合國會議的有那些國家？參加的時期各如何？

（二）最近英文中時常看到「V－E Day」和「V－J Day」是甚麼意思？

（三）日本的石油生產及消費情形如何？是否仍能維持作戰的需要？

（四）美國現在太平洋中作戰的海軍有那些艦隊，各由那些人指揮？

蘇聯將官對美國陸軍的印象

勒納（Max Lerner）　陳穎華摘譯

蘇聯將官們了解美國的說明之後發問，他們問了一些問題：美國一個師是怎樣組織的？作戰命令怎樣傳達給作戰的單位？每個作戰任務的達成有沒有規定時間。

當美國人說時間並沒有規定時，蘇聯人便說在這樣的戰爭裏，一秒鐘都是重要的，所以必須有限制。他們又問我們前面對抗的德軍是那一種部隊，有若干步兵，若干坦克，若干後備軍。關於我們的供應系統和交通等理，他們問得更詳細。他們對我們從後方站供給前線的速率表示欽佩。

在這裏代表塔斯通訊社──向來助，我得以把蘇聯將官們所帶回去的印象概述起來。他們認為，蘇聯的師部和團部距離前線戰鬥的地方向來只有幾公里遠，即使在今這次戰事時也是一樣。而師部師司令部或團司令部都得有很近的線路的觀察者。

他們對我們在這次攻勢中所使用的突[illegible]和包圍戰術很高興。對我們的裝甲部隊的強大和我們部隊的高度一流性都有了深刻的印象。

一路上，美國[illegible]士兵覺得我們這一個吉普車的行列非常好玩。蘇聯人方面也覺得美國兵非常有趣。有些美國兵樣子很剛毅，臉孔很勁，坐在坦克上，有些坐在火車裏，有些在修路，有些站在砲兵陣裏，有些列隊領取食物，有些站在毀壞了的房子的門口，有些從窗口上伸出了一個頭看着我們行列了一半的時候……他們覺得我們這個行列好玩，但他們對於過境的蘇聯美軍官們却表示滿不在乎。當我們的一個開路吉普車命令一輛卡車讓開一陣時，卡車的車夫，是照樣做了，但却吐了一大口痰下去討，表示他並不把有權威的人們擺在眼裏。（完）